Tamagotchi nano COLORFUL

取扱説明書

対象年齢 15 才以上

ぷちきゅあ ぷちきゅあっち

© ぷちきゅあぱーとなーず
©BANDAI

※画像と商品とは、多少異なりますのでご了承ください。

※11 月 9 日 [14. おわかれ / エンディング] を更新

⚠注　意

お買い上げのお客様へ　必ずお読みください

●本商品の対象年齢は 15 才以上です。対象年齢未満のお子様には絶対に与えないでください。●本取扱説明書を必ずお読 みください。●小さな部品がありますので、小さなお子様が誤って飲み込まないように注意してください。窒息などの危険があります。《内蔵された充電式電池 を誤使用すると発熱・破裂・発火・液漏れの危険があります。下記に注意して ください》●ショートさせると大電流が流れ、危険です。絶対にさけてください。●充電済の Tamagotchi nano colorful への再充電は絶対にしないでください。過充電になり、危険です。●水にぬれたらすぐに使用をやめてください。ショートの原因になります。●水や火の中に入れたり、分解、ハンダ付けは絶対にしな いでください。●火の近く、高温・多湿の場所での使用、充電、保管はしないでください。●廃棄するときは、自治体の廃棄物処理の指示に従ってください。●充電は必ず目の届く、周りに燃えやすいものがないところで行ってください。●充電をする前には必ず本体、充電ケーブルに異常がないことを確認し、破損等あった場合はご使用をおやめください。思わぬ事故の恐れがあります。●充電中、使用中に本体が熱くなったり、異臭、ふくらみ、煙が出るなどの異常を感じたら充電ケーブルを取り外し、直ちにご使用をおやめください。●充電を始めても充電の表示が出ない、また約 3 時間以上経過しても充電が完了されない 場合は、充電ケーブルを取り外し直ちにご使用をおやめください。●充電完了後は本体と充電ケーブルを接続したまま放置せず、必ず取り外してください。●充電ケーブルは、指などに巻きつけたりしないでください。血がかよわなくなり危険です。●ぶつけたり、ふりまわすなど乱暴な遊びをしないでください。●可動部の隙間には指などを入れないでください。はさまれてケガをする恐れがあります。

故障の原因になりますので、本体を水の中に入れたり、
コネクター部を ぬらしたりしないでください。

●本商品はリチウムイオンポリマー電池 (充電式電池) を使用しております。Tamagotchi nano colorful 本体はお住まいの自治体のルールに従って廃棄してください。

《使用上の注意》●故障等によるデータ消失については補償いたしかね ますので、あらかじめご了承ください。本商品は精密に作られています。無理な力を加えたり、落としたりすると破損する恐れがあります。●本商品は精密な電子部品で構成されています。落としたり、水にぬらしたり、汚したり、分解したりしないでください。また、高温・低温になる所での使用、保管はさけてください。●プラスチック梱包材は開封後すぐに捨ててください。●可動部分・取付部分を無理な方向に強く引っ張ったり、曲げたりしないでください。誤動作した場合はリセット操作をしてください。●本体を充電するときは、必ず専用ケーブルを使用してください。市販のものは絶対に使 用しないでください。●充電ケーブルを抜き差しするときは、必ずコネクタ部分を持ち無理に力を加えずに、まっすぐ抜き差ししてください。故障、破損の原因になります。●気温 5 度以下の場所では使用しないでください。内蔵充電池の性能が十分に発揮できず、正常な操作ができない恐れがあります。

【セット内容】

●Tamagotchi nano colorful 本体… 1　●充電ケーブル… 1

【本体説明】

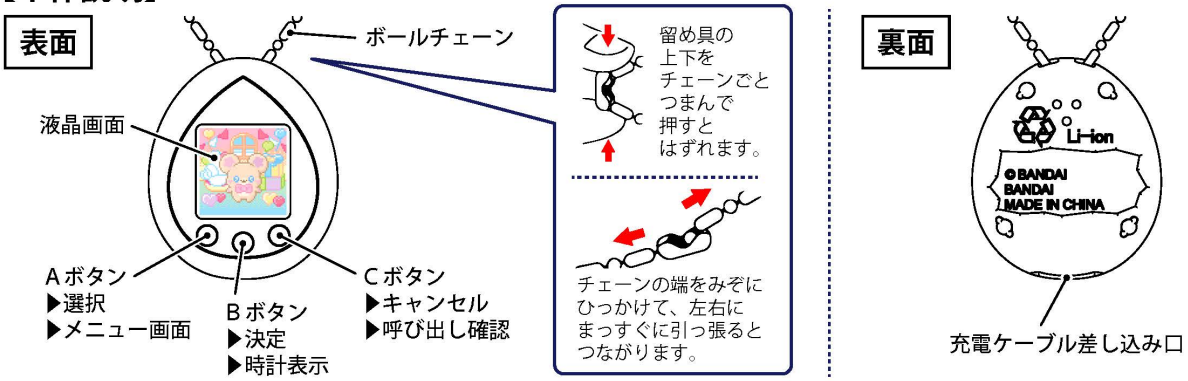

1. 本体電源の入れ方

B ボタンを約 3 秒間長押ししてください。
※ご使用の前に必ず同梱の充電ケーブルを使用して、充電をしてからご使用ください。
※電源が入らない場合は、電池残量がない場合があります。

2. 本体充電の仕方

●低電圧画面（右の画面）が
表示された場合は充電を行ってください。

①本体底面の
充電ケーブル差込口に
充電ケーブルの
USB Type-C 端子側を
差し込みます。

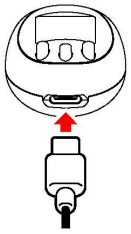

②反対側をパソコンの
USB 端子に接続します。

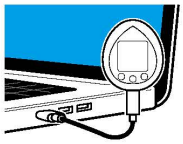

※充電にはパソコンもしくは
動作確認済み USB AC アダプターが必要です。
詳細は【17. 動作確認済み USB 充電アダプター】を
ご確認ください。

③充電が終わったら
すぐに充電ケーブルを
取り外してください。

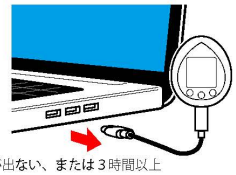

※充電を始めても充電中アイコンが出ない、または 3 時間以上
経過してもバッテリーマークの表示がフル表示にならない場合は、
充電ケーブルを取り外し直ちにご使用をおやめください。
※気温 5 度以下の場所では正しく充電されない場合があります。

充電中のアイコン表示

満充電のアイコン表示

3. 電池の確認

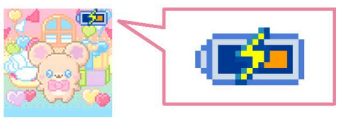

充電中の表示は、ケーブルを接続してから
１０秒間表示されます。時計画面では
常に充電中のアイコンが表示されます。

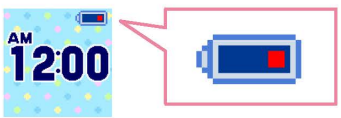

普段遊んでいるとき、【6. 時計操作】で
時計画面にすると充電の状態を確認できます。
詳細は【電池残量の表示】をご確認ください。

上の画面が表示されたら
本体を充電してください。

【電池残量の表示】

4. ぷちきゅあもふるん or ぷちきゅあぽるんの誕生

①Ｂボタンを約３秒間長押ししてください。
※ご使用の前に必ず同梱の充電ケーブルを使用して、充電をしてからご使用ください。
※電源が入らない場合は、電池残量がない場合があります。

②**＜時計設定＞**
現在の時刻を
「時」▶「分」の順にＡボタンで選択。
Ｂボタンで決定して設定します。
１つ前の選択に戻りたいときは、
Ｃボタンを押してください。

※「ＡＭ」は午前、
「ＰＭ」は午後を意味します。

③**＜ぷちきゅあもふるん or ぷちきゅあぽるんの誕生＞**
ぷちきゅあマシンのカプセルから
「ぷちきゅあもふるん」または「ぷちきゅあぽるん」が誕生します。

5. メニュー画面

ぷちきゅあがいる画面でＡボタンを押すと、
メニュー画面を見ることができます。

・Ａボタンでカーソル ▽ が移動。
・Ｂボタンで決定。
・Ｃボタンでぷちきゅあ表示画面に戻ります。

※すいみん中は音量設定、
明るさ設定以外は選択できません。

▶【9. しょくじ】をご確認ください。

▶【10. ミニゲーム】をご確認ください。

▶【7. 音量設定】をご確認ください。

▶【8. 明るさ設定】をご確認ください。

6. 時計操作

時計を見たいとき
ぷちきゅあ表示画面でＢボタンを押すと、時計画面になります。
もう一度Ｂボタンを押すと、ぷちきゅあ表示画面に戻ります。

時計を修正したいとき
Ｂボタンを押して時計画面にし、ＡボタンとＣボタンを同時に押すと、時計設定画面になります。
その後は【4. ぷちきゅあもふるん or ぷちきゅあぽるんの誕生】の②と同様です。

7. 音量設定

①ぷちきゅあがいる画面でＡボタンを押すと、
メニュー画面を見ることができます。
Ａボタンでカーソル ▽ が移動します。
にカーソルを合わせて
Ｂボタンで決定してください。
Ｃボタンでぷちきゅあ表示画面に戻ります。

※すいみん中は音量設定、
明るさ設定以外は選択できません。

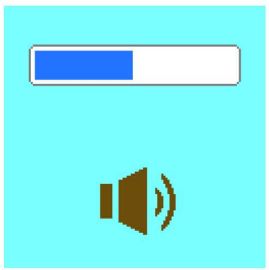

②Ａボタンで音量アップ、
Ｂボタンで設定を
決定してください。
音量は０、５０、１００の
３段階で設定できます。

**※音量を０にすると
呼び出し音もなりません。
注意してください。**

8. 明るさ設定

①ぷちきゅあがいる画面でＡボタンを押すと、
メニュー画面を見ることができます。
Ａボタンでカーソル ▽ が移動します。
にカーソルを合わせて
Ｂボタンで決定してください。
Ｃボタンでぷちきゅあ表示画面に戻ります。

※すいみん中は音量設定、
明るさ設定以外は選択できません。

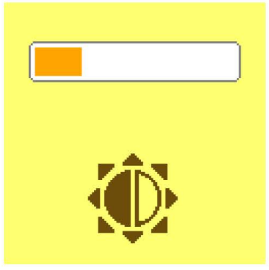

②Ａボタンで明るさアップ、
Ｂボタンで設定を決定してください。
明るさは４段階で設定できます。

9. しょくじ

①ぷちきゅあがいる画面で
Aボタンを押すと、
メニュー画面を見ることができます。
Aボタンでカーソル▽が移動します。
にカーソルを合わせて
Bボタンで決定してください。
Cボタンでぷちきゅあ表示画面に
戻ります。

②Aボタンでカーソル▽を動かして、
ごはん（画面左）か
おやつ（画面右）を選択し、
Bボタンで決定してください。

ピザは共通です。

育てているぷちきゅあに
よっておやつが異なります。

10. ミニゲーム

３つのミニゲームで遊ぶことができます。

①ぷちきゅあがいる画面でAボタンを押すと、
メニュー画面を見ることができます。
Aボタンでカーソル▽が移動します。
にカーソルを合わせて
Bボタンで決定してください。
Cボタンでぷちきゅあ表示画面に戻ります。

②Aボタンを押すと３種類のミニゲームが順番に表示されます。
遊びたいゲームの画面でBボタンで決定すると
各ミニゲームで遊ぶことができます。

ドリンク
まぜまぜ作り

ワッフル迷路

ぷりぷり
めろめろダンス

ミニゲーム１ ドリンクまぜまぜ作り

「ぷちきゅあこむぎ」または「ぷちきゅあゆき」が登場します。
ボタンをたくさん押してきれいにドリンクをまぜまぜしましょう！

画面右上のAはAボタンを表しています。
10秒間Aボタンを連打！
たくさん押せたら大成功となります。

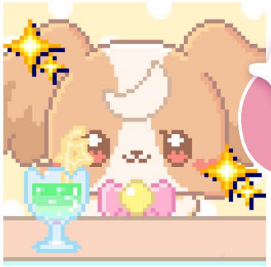

ミニゲーム２ ワッフル迷路

育成中のぷちきゅあが登場します。
ぷちきゅあを左右へ移動させて、ワッフルの壁を潜り抜けましょう！
（Aボタン：左へ移動　Bボタン：右へ移動）
ゴールへたどり着くことができたら大成功！

1回でも壁とぶつかってしまうと失敗になってしまいます。
タイミングにも気を付けながらゴールを目指しましょう。

ミニゲーム３ ぷりぷりめろめろダンス

「ぷちきゅあぷりるん」と「ぷちきゅあめろろん」が登場します。
タイミングを合わせてボタンを押し、ダンスを成功させましょう！

ゲームがはじまると、画面外から音符がカットインしてきます。
音符が２体　の頭の上にある音符型の枠にぴったり重なった
タイミングでBボタンを押すことができると成功です。
5回全て成功できると大成功！
中央に来ていないときにボタンを押したり、ボタンを押さずに
いると失敗になります。

11. ほこり

一定時間ごとに、ほこりが画面上に現れます。
育成中のぷちきゅあたちが、ほこりによって画面外に追いやられないようにAボタンを押してはらってください。

※すいみん中・いじけているときは、はらうことはできません。

Aボタンを押すと…

ほうきでほこりをはらおう！

12. いじけ

ほこりを放置したり、お世話を怠ったりしていると、
ぷちきゅあたちがいじけてしまいます。
いじけてしまった場合は、機嫌がなおるまでAボタンを押してください。

ずっといじけ状態のままだと、おわかれとなってしまうので注意してください。
（いじけているときは、時計表示以外の操作はできません。）

13. たまごっちたちがあそびにくる！

特定の時間になると、たまごっちたちがあそびにやってきます。
AボタンかBボタンを押すと「PLAY ？」の表示が出るので、Aボタンで「○」を選択、
Bボタンで決定するとたまごっちたちとあそべるスペシャルミニゲームが始まります。

たまごっちたちとあそべるミニゲームは2種類です。（どちらで遊べるかはランダムになります。）

ミニゲーム1 こっぺさまトランポリン

育成中のぷちきゅあとあそびにきた
たまごっちが登場します。
ぷちきゅあこっぺのおなかの上で
たくさんジャンプしよう！

頭の上に「！」が表示された3秒以内に
Aボタンまたは Bボタンを押してください。
時間内にボタンを押せたら大ジャンプ！
5回中何回大ジャンプができるかな？

ミニゲーム1 ぷちきゅあがころんだ！

育成中のぷちきゅあとあそびにきた
たまごっちが登場します。
気づかれないようにたまごっちの元へ行こう！

画面右上のBはBボタンを表しています。
たまごっちが後ろを向いている間に
Bボタンを連打して右端を目指してください。
こちらを向いている間にボタンを押すと
失敗となります。

あそびにくるたまごっちたち

まめっち

くちぱっち

めめっち

みみっち

ぽちっち

14. おわかれ／エンディング

おわかれ

ぷちきゅあがいじけ状態のままだったり、何度もいじけを
繰り返すと、おわかれとなりカプセルの中へ戻ってしまいます。

エンディング

（ぷちきゅあもふるんを例に説明）

同じぷちきゅあで一定期間おわかれせずにお世話を継続できると
エンディングが発生し、プレゼントをくれます！

それぞれの演出が終了した状態で、Aボタン＋Cボタンを同時に押すと、【4. ぷちきゅあもふるん or ぷちきゅあぽるんの誕生】に戻ります。

15. スリープモード

本商品は、ぷちきゅあ表示画面で３０秒間ボタン操作がない場合、スリープモードに入ります。

以下の動作が起きた場合にスリープモードから復帰します。
1．Ｂボタンを押したとき
2．ぷちきゅあからの呼び出しがあったとき、または【**13. たまごっちたちがあそびにくる！**】が発生したとき
3．充電ケーブルを挿したとき

16.CONTINUE / RESET

Ｂボタンを１０秒長押しすると電源が切れます。
※Ｂボタンが５秒長押しされると「ブーッ」と音が鳴りますが、電源が切れるまでそのまま押し続けてください。

Tamagotchi nano colorful 本体にセーブデータがある場合、
電源が切れた状態でＢボタンを３秒長押しして電源を入れると、以下の選択が可能になります。

CONTINUE　セーブデータが残っている状態から続けて遊ぶことができます。
Ａボタンで「CONTINUE」を選択、Ｂボタンで決定した後、
時計設定（【4. ぷちきゅあもふるん or ぷちきゅあぽるんの誕生】の②参照）をしてください。

RESET　すべてのデータがリセットされます。

17. 動作確認済み USB 充電アダプター

Tamagotchi nano colorful 本体を、パソコンの USB 端子以外で充電を行う場合の動作確認済み USB アダプターについて、
バンダイで充電・動作確認を行った USB 充電アダプターは以下のものとなります。（2026 年 4 月時点）

■アンカー・ジャパン株式会社

Anker PowerPort mini

Anker Charger(20W, 2-Port)

■エレコム株式会社

AVA-ACUAN007

MPA-ACU07

■サンワサプライ株式会社

ACA-IP70BK

ACA-IP70W

18. こんなときは…

●操作しても画面が表示されない？
Tamagotchi nano colorful 本体を USB ケーブルに繋いでしばらく充電したあと、再度電源を入れてみてください。
本体充電の仕方→P.1＜2. 本体充電の仕方＞をご確認ください。
電源の入れ方→P.1＜1. 本体電源の入れ方＞をご確認ください。

●遊んでいるときに画面の表示がおかしくなってしまった？
Tamagotchi nano colorful の電源を切って、再度電源を入れてみてください。
電源の切り方→P.5＜**16.CONTINUE / RESET**＞をご確認ください。
電源の入れ方→P.1＜1. 本体電源の入れ方＞をご確認ください。

育成できるぷちきゅあ